安慶新報

安徽郵政管理局執照第六十七號、本報已申請登記

社址：龍門口八號　電話六十二號

（第一三六二號）

報費	
零售每份壹角	全月貳元伍角
全年貳拾七元	半年拾肆元
外埠另加郵費	報費先惠

廣告刊例

行別	字數	每行價額	起碼
長行	四十字	壹元貳角	五行
中行	三十二字	壹元	三行
短行	二十四字	柒角	三行
小組	四十字以內	每日壹元	三日

長期優待面議以新五號字爲標準

突尼斯軸心軍反攻

擊潰敵方傘兵虜獲甚多

（中央社柏林八日電）德軍司令部頃發表、突尼斯方面、德義軍反攻、於數地驅逐敵軍、俘虜敵軍頗多、並擊潰敵傘兵、擊毀戰車九十輛、又德空軍擊落敵機八架、

（中央社柏林八日電）德軍司令部發表稱、軸心軍突在突尼西亞方面展開攻勢、數處反軸心軍被擊潰退、

（中央社柏林八日電）據德軍方面發表、德軍在突尼斯西方、與美英軍交戰、經劇戰後、攻占鐵道要衝達布爾白、此役德軍擊毀美軍戰車二十二輛、

（中央社柏林八日電）據海通訊、據德軍當局宣稱、突尼西亞英美坦克車隊、曾向我軍陣地進攻、軸心機立即予以猛烈轟炸、敵受創甚重又德機曾猛烈轟炸敵軍飛機場、及戰車集中地、炸毀敵戰車三輛、敵企圖侵襲我軍陣地、未獲成功云、

中政會通過

有關國府政務官案件 暫由中政會管理

劉雲調任皖省府委員 胡志寧特派社運委員

（中央社）中央政治委員會、舉行第一一八次會議、出席者、汪兆銘、溫宗堯、梁鴻志、江亢虎、諸青來、趙毓松、岑德廣、褚民誼、陳璧君、梅思平、陳羣、陳君慧、李五聖、丁默邨、鮑文越、蕭叔宣等、列席、朱履龢、陳春圃、羅君強、徐蘇中等、主席汪兆銘、除報告事項外、於討論事項中、一、主席交議、據新國民運動促進委員會呈、關於國民禮服服制請示四點、擬解釋如下、一、中央政治委員會委員禮服襟帶緞綫道數、比照國民政府委員、但有本職者、從其本職、二、常服紐扣、夏白冬黑、禮服紐扣、用白銅質、嘉禾中嵌中華民國四字、三、着常服行禮時脫帽、着禮服行禮時、舉右手近帽簷、與軍禮同、四、婦女本身有官職者、禮服夏淺藍、冬深藍、緞綫道數、依其本身官職之等級、本身無官職者、緞綫道數與無官職之男子同、服色不拘、當否請公決案、決議、通過、送國民政府飭遵照、二、主席交議、在政務官懲戒委員會未成立以前、關於政務官之彈劾案、擬由中央政治委員會受理、請公決案、決議、通過、並送國民政府通飭遵照、三、主席交議、據財政部呈、爲調整蘇浙皖稅務總局組織、擬自三十二年一月一日起、將該總局撤消、改爲分省設置稅務局及印花烟酒稅局分別辦理、擬具修正財政部稅務署組織法第二十二條條文、暨各省稅務局、印花烟酒稅局及財政部稅務查緝處、分處等暫行組織章程草案呈核案、經提交第一三九次院會決議、各章程改爲規程、各呈中央政治委員會、錄案呈請鑒核等情、請公決案、決議、通過、修正財政部稅務署組織法第二十二條條文、交立法院審議、四、主席交議、據委員兼立法院院長陳公博呈、爲奉交審議飭行糧食貼補證券等法規草案案，除特種會計辦法得由主管機關自行訂定、不必經過立法程序外、另行擬訂民國三十一年甲種糧食庫券條例、及民國三十一年乙種糧食庫券條例兩草案呈核等語、當飭交國府審查人財政專門委員會等再審查此卷、茲據秘書廳案呈、准該會函送審查意見、略以立法院所擬庫券條例、於原則並無變更、本會等亦無異議、惟乙種庫券條例第七條內「償還之」一擬改爲「償淸之」一、等情、請轉陳鑒核等情、請公決案、決議、照審查意見通過、仍交立法院審議、五、主席交議、據行政院呈、安徽省政府委員胡志寧另有任用、擬予免職、並擬任劉雲爲安徽省政府委員、請鑒核等情、請公決案、決議、通過、送國民政府、六、主席交議、社會運動指導委員會委員劉雲另有任用、擬予免職、並擬特派胡志寧爲社會運動指導委員會委員、請公決案、決議、通過、送國民政府、七、主席交議、據財政教育兩部會呈、爲據國立上海大學呈請撥款充實農學院設備、除有補助的款外、不足之數、擬由國庫撥款補助、並就該校經費節餘項下動支、檢同計劃概算呈核一案、經提交第一三九次院會通過、錄案呈請鑒核等情、請公決案、決議、通過、

日興亞國民大會會長 電主席敬伸賀意

（中央社）日本爲慶祝中日締約及中日滿三國共同宣言二週紀念、日本大政翼賛會及興亞同盟、特主辦興亞國民大會、該會會長林銑十郎大將、特致電主席、以伸賀意、茲誌原電如后：「中華民國國民政府汪主席閣下、日本大政翼賛會及大日本興亞同盟主辦中日滿締盟二週年紀念興亞國民大會、對於貴締盟國政府及興亞諸同志、謹表深厚之敬意、今日我等三締盟國爲中心而建設之大東亞新秩序、基礎日益鞏固、而共同宣言之實效、亦日益昭揚、謹祝閣下及同志各位之健康、並希望以更堅強之決意、同心戮力、謀興亞大業之完成、於此披瀝吾人之決意、並遙致賀忱、中日滿締盟二週紀念興亞國民大會會長陸軍大將林銑十郎」

求人信之宣傳法

溫宗堯

宣傳之意，在使人知之，其用，則在使人人能信之，一宣傳之虛誣；引起人之不信，後雖證之以事實，人亦疑其爲虛誣。世界之爭既起，人人皆以宣傳爲武器，而未知同一利刃，善用之，誠足以殺人不善用之，反足以自殺也。

如何宣傳而後人信

必如何宣傳而後可使人信，惟先避具所疑，而後舉人與事，以證其所宣傳者爲眞實，而非虛誣耳。試以中日合作之問題言之，將求中國人與日本人爲經濟上之合作，必先研討中國人所以不與日本人爲經濟合作之故，乃疑中日合作爲名義，實際則日本一方之壟斷也，獨佔也，無人與事證明日本非壟斷，非獨佔，但以空論敷陳合利之利益，勸中國人舉其血汗所熱之資，以投之其所懷疑，且認爲有害之業，宣傳愈烈，懷疑亦必愈烈，聽者方在懷疑恐怖之，頃言者惟以緘口不談爲是，曉曉於疑者之耳，是揚湯以止沸也。

舉人與事以爲之證

所謂舉人與事以爲證者，如將宣傳某醫師之善，必由其所治愈之人出而宣傳，以證明某醫師而起死回之神，而後人信其爲實，必羣趨某門以求治，苟無治愈之人，但借一二名流，三數親友，代爲登百日廣告，散萬紙傳單，雖極稱其醫之良，人亦必莫肯一顧。將求中國人羣起而與日本人經濟合作，必先有一二實業家出而宣傳，我曾與日本某實業家合作某事業，權利如何公平，交誼如何融洽，使國人瞭然日本實業家無壟斷獨佔之意，間有壟斷獨佔者，亦只爲一二但計小利不顧大局之人，眞大實業家決不爲此妨害中日經濟合作，激刺中國人心之事。既聞其言，復就其人，考其事，果如所言，必羣起而與日本眞顧大局之大實業家爲廣大之經濟合作，苟無其人共事以爲證，但借一二無關係之人，訊論中日合作之有利，人必以爲造謠，倘復不幸而遇反駁之人，擧一二壟斷獨佔之事實以爲證，至於此時。雖政府出而解釋，且以命令爲之制裁，人亦寧受罰而不肯合作，是無他，人民經濟合作，等於男女之婚姻，男不信女，女不信男，固非媒妁所能勸誘，父母所能强迫也。

先行其言而後從之

最精於宣傳之術者爲孔子，其言曰：「君子先行其言，而後從之。」以中日經濟合作言之，將宣傳中日經濟合作，必先行一二中日合作之事，行之無弊，且實兩利，而後可從而爲中日經濟合作之宣傳，所以必先行者，在未合作之先，雖極通其趣爲中日兩國決不可不合作，然當既行之後，或中國人之盡義務過少，或日本人之得權利過多，雙方下得其平，則已成之業，且墮於半途，未成之業，自無由繼起，先行之旨，乃期合作之普及，目不得不對合作爲加慎。行上而言，正以見行之力强，言十而行九，亦以證其言之誇，欲爲五分鐘之鼓動，自不妨爲極誇大之宣傳，欲植一二百年之信根，則不得不對右興筆，之衛動，勿使妄談一字也。

徒賴宣傳非爲盡職

必兩國之人民，皆以經濟合作，而後合作，可謂爲普及。雖然，人民與人民之信用，非且夕所易致也，兩國之政府，於是有責焉。是責也，非言文字所能盡，惟舉政府已有合作之事業，且任人參觀，使政府與政府，旣有此之和平融洽，則人民對人民，亦必無壟斷獨佔之弊害，報告亦猶宣傳，然敢告者爲事實，既成事實，即無敢告，天下亦感動其風聲，徒爲宣傳，而無事實，聞者惟益滋其疑懼，政府爲人民所瞻仰，不嚴政經濟合作之界限，是斬人民經濟合作之生機，兩國之經濟不能合作，則兩國之生機必將中斷，政府不能不負實行提倡公平合作之責，不當徒賴語言文字宣傳爲盡職也。

辛克萊將繼任印總督

孟買日報反英主筆被捕

（中央社瑞典京城八日電）據海通訊、「瑞典日報」頃載稱、英自由黨領袖辛克萊爵士、將繼任印度總督、數日內此事可決定、

（中央社伊斯坦布爾八日電）印度週來食糧奇缺、騷擾事件、亦層見迭出、新德里電台、昨日廣播稱、比哈爾州之巴爾浦爾、復有大羣民衆襲擊警察署、警察當開槍彈壓、致死傷甚衆、又克勒特地方二日有國民會議派之遊行示威運動、當有三十一人被捕、均各處以三個月徒刑、又孟買之「孟買紀事日報」、因登載反英文字、該報主筆於二日被捕、處罰金五千盧比、並沒收其價達十萬盧比之預存報紙、

傳法閣將改組

賴伐爾與各派代表協議

（中央社蘇黎世八日電）此間與維希間電話聯絡、數日前曾一度中斷、致此間對法國一切情事、不甚明悉、然據消息靈通方面傳稱、賴伐爾腦長前曾積極着手改組內閣、進行協議改組內閣之新陣容、雖未見發表、然得霞（及特里奧）各軸心派人士入閣後、於新內閣下、組成新法蘭西軍、決定協力軸心、在法屬北非共同作戰、

義積極疏散人口

（中央社羅馬八日電）據海通訊、自墨索里尼日前向義大利人民呼籲、設法幫助當局疏散大城市人口後、隨後數小時內、即有八十萬客室自動交與當局、以便撤退人民之用、此間當局亦已下令所有空屋公寓之主人、已須於本月十日前向當局報告、其他各城亦有同樣措置、據估計下星期內、可有空屋一百萬間備撤退人民之用、

社論　不怕改過

汪主席說：「第一要堅定信念，不屈不撓，向前邁進，第二要不斷的增加力量，以克服更大的困難，担當更大的責任，第三要不斷的反省，發現自已的缺點，以認識自已的缺點，矯正自已的缺點，這樣才能促成自已的進步。」

汪主席以偉大人格之感召，和平運動三年以來，距離全面和平的完成，僅僅是時間的問題了。不過 在這時間的問題中，我們依然要繼續努力，不能一刻輕鬆仔肩，因爲「不進則退」，這是古有明訓的。

凡事，信念是第一要着，沒有信念，必至中道而變，所以堅定信念，是事的成功之母。堅定信念之後，增加力量，又是進一步的要義，有信念必要有力量，力量生而事的做去是容易的，任何困難，都可以担當，否則，沒有力量，事的不能完成，則是當然之理。說到反省，反省是最重要問題，我們有錯，能在反省之下，把錯改了，這就不錯了。一個人能夠不怕改過，這個人就有長處，推及於事，其理正同。主席所說的「罪已的精神」，對中國於人於事，都是需要的。

中國的危亡，若不是 汪主席的匡救，倘一味的盲目的抗戰下去，是早已成爲英美的次殖民地而不如了。

復興中華　保衛東亞

● 友邦日本陸軍轟炸機之英姿及堂堂進佔南太平洋之艦艇

友邦日本揭起打倒英美帝國主義之大纛，於去年十二月八日堂堂宣戰，迄今既已一年於茲，其間日本陸海軍之強韌果敢以及國內政治經濟戰時體制之圓滿推進，自南迄北、造成世界史上空前壯舉，英美勢力已無顏色，此誠爲我同甘共苦之中國同胞所深爲欣慰者也，馬來、菲律濱、香港等所謂帝國主義之牙城，既已頃刻粉碎，飛機炸燬爲包括南北兩極，同時已目指澳洲予南印度洋以無限威脅，蓋所有友邦海陸軍果敢進擊之精神力及其戰術之偉大高邁，實爲近代戰爭史上無上進步之結晶品，觀夫陸海空各方攻勢之開展，可知今後世界之體勢之意義與演進之軌跡，而目前實已至大轉換之關頭矣，吾人既負與友邦共同前進協力建設之重責，於此種意義下舉行大東亞週年紀念之際，吾人實亦參加世界新體勢建設之一員，基於新的理想與新的信念，已邁進於協力之更新階段矣。

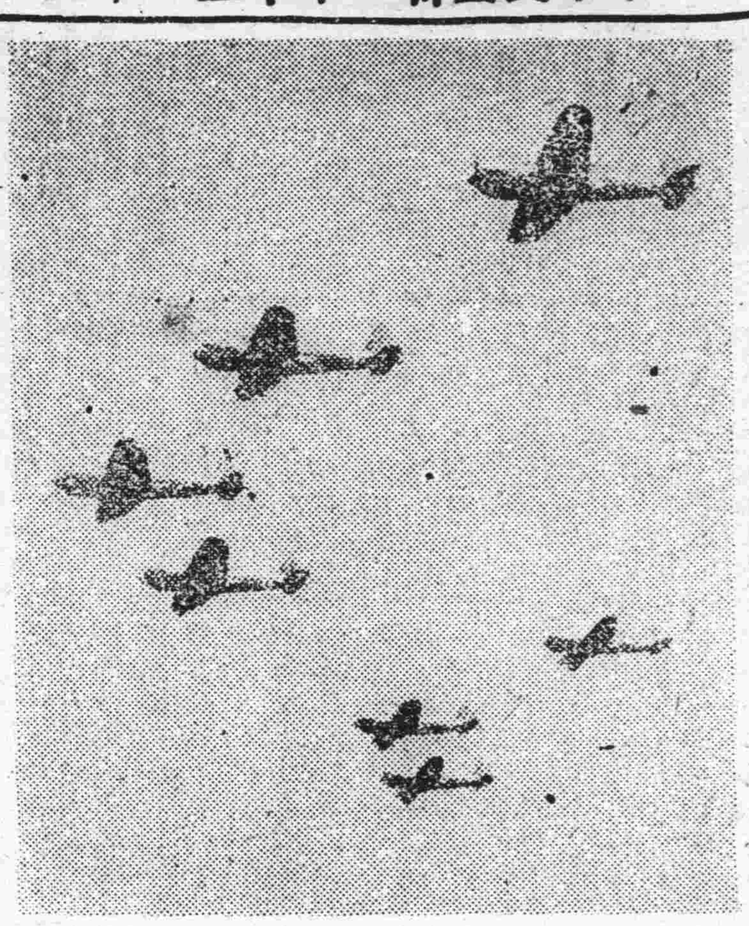

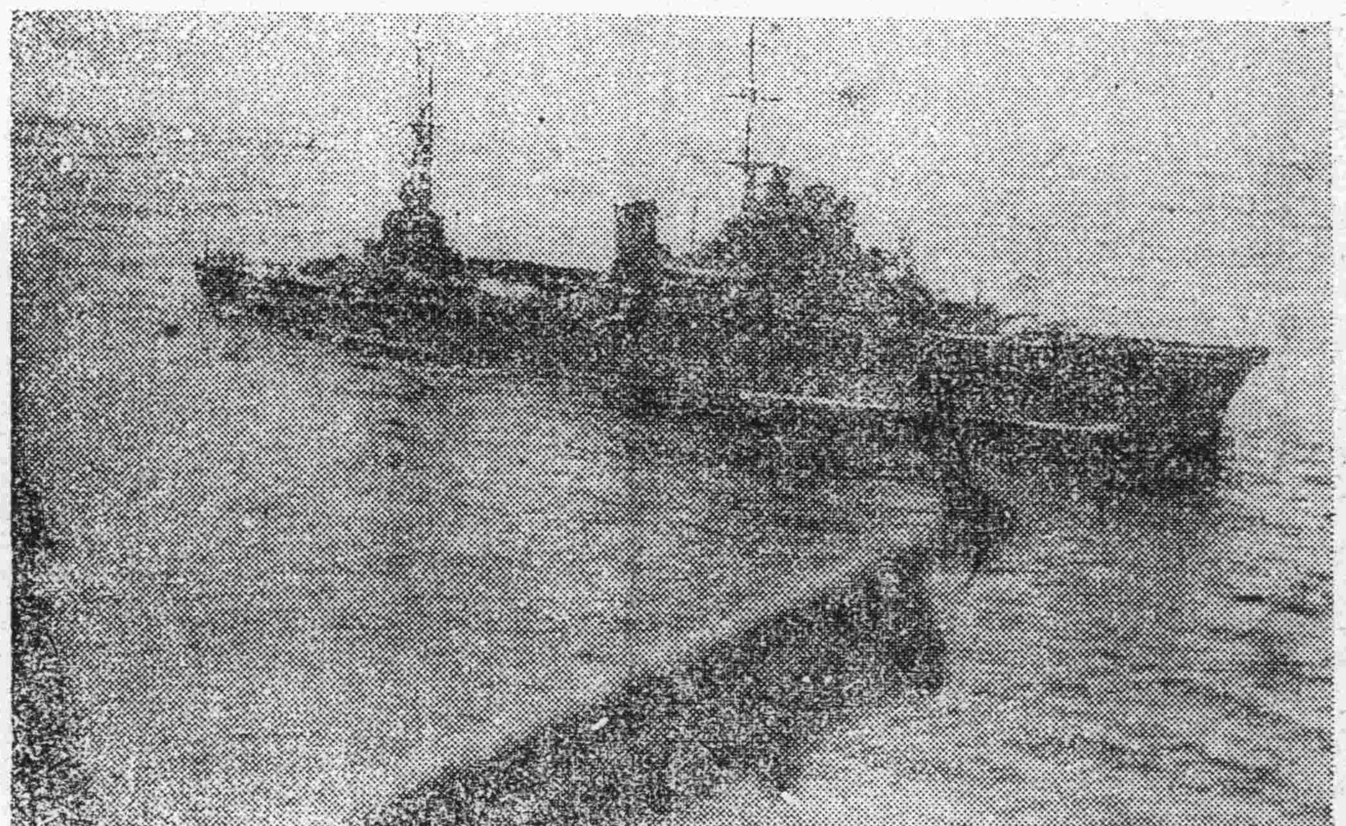

（照片爲日本空軍之偉容與海軍之雄姿）

墨索里尼發表重要演說
義大利決完成戰爭
確信彼之指導遠勝於邱吉爾

（中央社羅馬八日電）義首相墨索里尼、出席法西斯下院緊急會議時、曾向全體官員及各出席代表、發表演說、於檢討世界戰爭之現階段後、即表明義國全體國民完成戰爭之決意、歷一小時半、始告完畢、墨氏在此次演說中、首對盟邦日本、表示敬意稱：

向日本表示敬意

「茲試檢討過去三十個月中、世界戰局之推移、則可斷言、惹起戰爭者、實爲羅斯福、同時蘇聯不斷準備戰爭之事實、亦難辭其咎、日本對英美兩國之挑撥、雖始終隱忍自重、然至最後、終必奮然而起、大敗英美兩軍、羅斯福嘗紀念珍珠灣慘敗、定十二月七日爲美國國恥紀念日、故無論如何、日本已具有必勝不敗之地位、且因日本之參戰、已可絕對保證軸心國之勝利、試觀日本一經參戰、東亞之英國勢力、將完全崩潰、日本與義大利、過去同爲資源貧乏之國家、但在今日、雖不能謂日本已成世界第一強國、但至少已爲世界資源最豐富國家之一、徵諸日本國民高超之國民性、則義國國民、確信日本之勝利、乃屬當然者、日本軍屢戰屢勝、獲致偉大戰果、實可驚嘆、美國當局對於日本之戰力、絲毫不明、對於日本國民忠君愛國之精神的機構、更完全不知、欲擊破具有此種偉大精神力之國家、實爲至難」、

聯軍侵入北非事

墨首相繼又言及聯合國侵入法屬北非稱：「聯合軍之企圖、吾人事前早已預知、因駐在法屬殖民地之英人及法人、活動其力、登陸作戰地帶之選定、亦係彼輩份子之共謀、當聯合軍在北非登陸後、余旋即向希特勒元首、暗示佔領法國全土及科西嘉、在阿拉門戰勝爲英國唯一之勝利、英機刻尚轟炸義國各都市、調查結果、則英機專以住宅地區爲轟炸目標、墨氏至此、例舉米蘭等都市被炸房屋之數字、予以說明、旋報

開戰後義軍損害

開戰後迄今三十個月期間、義軍之犧牲陣亡四萬另二百十九人、其中二萬六千六百二十九人、屬於陸軍、七千一百六十八人、屬於海軍、一千四百二十二人、屬於空軍、又受傷者、計陸軍八萬另七百四十九人、海軍二千五百九十九人、空軍一千六百二十八人、被俘共計二三二七七八人、其中陸軍佔二一五五一二人、海軍佔一一二八四人、空軍佔五九八二人、行蹤不明者共計三三七一三人、其中陸軍計五一二三人、其餘爲海軍及空軍人員一、

告義軍及一般市民之傷亡稱：開戰以來、遭敵機及海軍轟擊而傷亡之市民、計死一千八百八十六人、傷三千三百三十二人、其內自十月二十三日迄今之死亡者、爲八百三十八人、受傷者爲九百九十四人、上開數字中、尚不包括防空壕中被炸死者、余所言、均屬眞相、義人不若英美人長於吹噓

義軍之戰果一般

至此、墨氏進而言及義軍戰果稱：「在通商破壞戰上義國艦隊、擊沉敵輪一百六十七艘、共計一二一、一八五噸、擊沉敵艦艇一百四十艘、計三三八九六八噸、義軍艦艇被敵軍所擊沉者計一百六十二艘、計二二七一八二噸、又義機炸沉敵各種艦艇六十六艘、商輪一百一十七艘、商輪噸數共計八八二三三〇噸、被擊沉之敵艦中、有二十艘係巡洋艦、十八艘係驅逐艦、敵機被擊落者達一千八百架、在義國集中營之英軍俘虜、計將官二十一人、校官二三七六人、下士官及兵士三二七四人、若加現在押送義國者計將官二十一人、校官二四一二八人、下士官等一九〇八七人、又若與各國俘虜合計、則將官二十九人、校官四〇〇三人、下士官等六九一六九九人、英國官方對待義國俘虜、除一部分受較好待遇、其餘則受兩非人道之待遇、多被殺害、或忍受飢餓、

責難英美之僞善

最後墨氏即談邱吉爾在誕生日廣播演說中、所述關於義國國民及墨氏自身一節、對於英美兩國之欺騙與僞善、予以激烈責難、大致稱：「邱吉爾誹謗義國國民、義國國民堅忍不拔之精神、決非英國人或係聯合國人所能及、邱吉爾對余個人之毀謗、甚至辱罵、尤不值一笑、邱吉爾雖系出名門、余則僅爲鐵匠之子、然余確信余遠勝於邱吉爾、至於義國將兵之英勇、則盟邦德軍將兵、亦予承認、任何人均無可置疑、義國將兵活躍於沙漠時之勇氣、忍耐與機智、足與世界最優秀之軍隊匹美、茲余再一言戰局之將來、則今日實爲兩個絕不相同之世界的大戰爭、吾人唯一之任務僅有戰爭、德義兩國即爲唯一而共同之大義而戰、兩國國民之親切、亦日益加深、此實深堪慶慰者、美國爲欲使世界盡成印度、乃挑起此次大戰、英人又企欲日食五餐、乃企圖使全世界盡成奴隸、吾人今日不僅爲生存而戰、亦爲犧牲於戰場之將兵報仇而戰、殉國之將兵已命令吾義國國民、努力爭戰、吾人誓當服從此命令、以爭取最後之勝利」云云、

英美軍分兩路進攻
法屬象牙海岸

（中央社里斯本八日電）據路透社消息：美英軍已開始進攻法領西非象牙海岸、英軍由英領黃金海岸、美軍由里比亞越國境侵入法領內、

（中央社上海八日電）據海通訊：據奴米亞消息、太平洋之法屬新喀里多尼亞總督將負責該島法軍並與美當局合作、又悉美軍業早在該島登陸、該總督並參管在英法共同管理下之新赫布里底島民政事務云、

華盛頓已明白宣稱
達朗無權指揮賈魯

（中央社瑞典京城八日電）據海通訊：據今晨倫敦「軍訊」交換社一來電稱：華盛頓已明白宣稱：達朗無權向賈魯將軍下令、僅北非盟約軍總司令艾森霍威將軍有權指揮占魯特、白宮發表此聲明意在祛除外間誤解、按達朗已自稱有北非國家首領權、並於阿爾及爾組一帝國會議、賈魯將軍即屬於該會議、並被達朗任北非法國叛軍司令、故白宮發出是項聲明後、局勢顯已改變、直至目前止、達朗或待戈爾對該聲明、尚無意見發表、

達朗下令
實施首領權力

（中央社維希八日電）據海通訊：據阿爾及爾消息：達朗大將、昨日作更一步實行竊奪法殖民帝國權力、阿爾及爾廣播電台稱：達朗已下令、謂「達朗大將業已實行國家首領權力云云」、並稱：達朗任海陸空軍總司令及最高政治代表者、

組織司法會議
法屬非佔領區各地
貝當賴伐爾協議結果

（中央社維希八日電）法政府頃正積極致力國內機構改革、賴伐爾首長、曾與貝當元首作長時間之會議、結果決定在北非占領地區各縣、組織司法會議、並將聘用一般行政事業專門家、或通曉地方自治行政之人材、担任議員、政府當局方面稱：此次之決定、乃爲內政上極重要之措置、

蘇浙皖稅總局撤消
明年起改分省設置
行政院會議通過

（中央社）行政院舉行第一三九次會議、出席：汪兆銘、周佛海、陳羣、褚民誼、鮑文越、李聖五、梅思平、丁默邨、岑德廣、陳濟成、陳君慧、顧寶衡、蔡培、蔡戒德、戴英夫、顧繼武、列席：本院參事廳廳長鄒敬芳、司法行政部次長湯應煌、宣傳部次長郭秀峯、南京特別市市長周學昌、主席汪院長、秘書長陳春圃、在討論事項中、有院長交議：據財政部周部長呈：爲調整蘇浙皖稅務總局組織、擬自民國三十二年一月一日起將蘇浙皖稅務總局取消、改爲分省設置稅務局及印花菸酒稅局、分別辦理、擬具修正財政部稅務署組織法第二十二條條文及各省稅務局暫行組織章程、各省印花菸酒稅局暫行組織章程、暨財政部稅務查辦處及分處暫行組織章程等草案、請鑒核等情、請公決案、決議、各項章程、修正規程、餘照案通過、稅務署組織法、呈中央政治委員會、各項規程由主管部、以部令公布施行、

建設法屬北非
企圖長期佔領

（中央社丹吉爾電）據海通訊：據阿爾及爾美方報告稱：顯示美國有長期設立北非美國勢力範圍之計劃、據昨晚美政府稱：對於建設法屬北非佔領地之計劃、正在準備中、關於此事、華盛頓集有大批經濟及工業專家、據美訪員稱：此種計劃完全其於美國發動協約國合作、自屬可能、但美國資本及人才、必須施用、爲比爲協助美軍佔領地事務推行起見、乃於美國設立專局主其事、聞該局計劃以四萬萬至六萬萬元建設法屬北非、

安慶民衆劇場 慶祝大戰週年紀念
強化播音機構進展成績迅速

（本報特訊）開始五日來之安慶各界慶祝大東亞戰爭勝利一週年紀念大會、連日熱烈情況、確爲本市從來所僅見、良以東亞民族、慶獲解放、和平曙光、將日漸光芒也、至關於本縣宜傳當局所舉辦之民衆劇場、其進展亦較往常繁盛、更以該場之播音、深爲一般民衆所歡迎、聞前晚午后七時許、前往貯足聆聽之羣衆、源源不絕、大有萬人空巷之印象、經統計之下、突出數千餘人、至所播送之節目、計有江子英先生之鼓詞、題爲「大東亞戰爭週年紀念」、再次又有薛碧雲小姐之汾河灣、錢順馨小姐之坐宮、張延韴先生之操琴、此外並有「有聲幻燈」、唱片、播音劇等等、致一時之歡騰、與樂聲歌聲相互澎湃、對此復興東亞之偉容、及英美潰滅之輓歌、莫不表示興奮、稱爲盛事、其如在宣傳效果方面、益屬十分偉大云、

提高人民防空常識 今聘請警局長廣播

（又訊）懷寧縣政府第一科宣傳股、茲爲充實民衆劇場之機構、同時、並提高一般市民對於防空常識之水準起見、爰特聘請安慶警察局宗繼舜局長於今晚七時許、在四牌樓民衆劇場廣播防空常識、希市民屆時前往參觀云、

模小主催體操大會 觀衆批評均皆完美

（本報特訊）慶祝大東亞戰爭一週年紀念、覽及體操大會、由縣立模範小學之主催、自十二月五日至十五日之十天中、每日上午九時至下午五時、在該校舉行、是項大會、情況熱烈、固爲從來所未有、而且設備周到、更屬盛況空前之偉舉、況其內容配備、除蒐羅一般學生作品、暨友邦海陸空軍各種雄偉壯觀之兵器及一切模型參加陳列外、并由該校學生表演興趣濃厚之體操和游戲、綜計日昨前往該校之觀衆、不下萬餘人、觀後批評、均皆完美云、

強化農村業務 採辦犂頭配給
合作社同仁歡送金丸主事榮遷

（本報訊）中國合作社安慶支社、前爲慶祝大東亞戰爭週年紀念、曾備有各種消費物品、派由該社總務科長查榛池巡行流動配給、茲悉、該社當局鑒於值此東亞解放、力謀復興之途中、由於關懷民瘼、期達強化農村業務起見、近又採辦農具中之犂頭、依照成本配備、且不僅價廉、而質尤堅、是該社造福人羣、可謂無微不至也、

（又訊）中國合作社安慶支社金丸主事、自滋任以還、對於合作業務之協助推進、不遺餘力、故在全社同仁中、無不稱道、邇聞金丸主事奉令榮遷、該社同仁因特舉行歡送、以誌留別紀念云、

流動作品展覽批評 第四號仍擁有榮譽

（本報訊）本市各界慶祝大東亞戰爭一週年紀念大會中之流動作品展覽、前在振亞操場陳列後、昨日先後在西門外及城內模範小學校公開展覽、并經觀衆投票批評之結果、計爲四號得二百四十二票、仍列第一名、第六號得二百三十三票、爲第二名、第十四號得二百二十六票、爲第三名、第十九號得一百六十一票、爲第四名、第八號得一百四十四票、爲第五名、據聞今明仍將公開展覽、以免未見之觀衆有向隅之感云、

食鹽裝運在途 一俟到達出倉即行繼續發售

（本報訊）懷寧縣鹽公會組合售鹽所、自日前開始售本市人民十一月份食鹽、每人二兩、各個月成績殊稱良好、祇以現有鹽斤、刻已售賣完畢、裝運之鹽、正在途中、故日昨通告住民、各分所暫停售鹽、一俟鹽斤到達出倉後、即行繼續發售云、

慶祝大東亞戰爭一週年紀念告民衆書
（懷寧縣府宣傳股製）

日本爲解放東亞全民族之桎梏、民國三十年十二月八日、毅然舉起義旗、展開大東亞聖戰的序幕、以排擊英美在東亞侵略的勢力、由於精良陸海空軍緊密聯絡之下、殲擊潰英美荷聯合艦隊佔領英美侵略東亞的據點南洋各島、重要軍港商埠都市、猶莫於最短期間獲得超邁古今的赫赫戰果、誠使吾人無限之驚佩、亦且是東亞大戰史上光耀的一頁、雖係友邦無上之光榮、亦即吾國之光榮也、光陰荏苒歲轉一週、中日民衆均應歡欣鼓舞慶祝豐功偉績之戰勝大會、尤當感激友軍剷除英美侵華勢力、不啻解除東亞人民枷鎖、同時亦促醒渝政府迷夢之抗戰全面和平之階段必達拓展而實現、幸福之來臨近如咫尺、誠值吾人慶祝之代價、我們要明瞭友邦這次發動大東亞戰爭並不是日本謀單位之福利、是爲東亞民族整個謀解放、是爲東亞民族掙脫枷鎖、是爲建設東亞各國的共榮圈、是爲打倒英美侵略主義思想、是爲同中國謀共存共榮的契機、既是這樣我們就應該抱着休感與共禍福同享的觀念、必須中日兩國徹底合作互相信賴互相協力來共同担負這偉大的新使命、大東亞戰爭最後勝利的前途可操必勝之算了、現在大東亞戰爭已入勝利階段、我們應抱着「除惡務盡」的宗旨、乘戰勝威力殲滅英美「尸居餘氣」以免其捲土重來「負隅頑抗」、澈底征服侵略以達到世界的大同、以期東亞全民族各得其所、各得解放、東亞民族不勝榮幸焉、

安慶金融組合
營業科目
各種存款　各種放款　匯兌　押匯
取引銀行　上海・漢口　中日實業銀行
安慶育才街十七號　電話五四番

作品展覽又加充實 ……一般觀衆更爲歡迎……

（本市訊）本市模範小學校主催之大東亞戰爭展覽及體操大會、自本月五日開幕以來、爲時僅三天、各界民衆及各校學生、前往參觀者已極踴躍、統計不下數萬餘人、頗添一番和平熙攘之新氣象、聞此次展覽之內容、極爲豐富、除有美耀奪目連貫之偉大漫畫學童們天真流露之作品、以及防空兵器模型、動植物標本掛圖外、最近又自上海運到關於大東亞戰爭前線狀況、及各地共榮圈建設之大批實地照片、尤覺令人觸目驚心、稱羨不置、至於學童之體操遊唱、更屬精采異常、變化多端、並又備有各種雜誌圖書、供給一般參觀人士閱覽、實屬空前僅見之盛況云、

氣候已冷 民衆劇場暫停 來春三月間再開放

（本報特訊）懷寧縣政府宣傳股、所主辦之利民街民衆劇場、對民衆所實施之宣傳極獲偉大之效果、於保衛東亞、復興中華之使命上、亦克盡其職、茲因天氣已冷、該劇場暫行停止、以俟來春三月間、氣候轉暖、再行開放、

內服驅梅聖藥
新阿斯拔爾撒
藥性和平　服法簡易　預防梅毒　功效偉奇
主治　一二三期梅毒・梅毒變症・梅毒預防，瘧疾，蟲痢，熱帶病，再歸熱，睡病，各種貧血，熱病，楊梅瘡，皮膚病等・
包裝　二十片　五十片　一百片　三種
本埠各大藥房均有出售
萬有製藥股份有限公司
上海嵩山路一二八號

安慶劇場
十二月十日起晚上七時一次
十三日下午二時一次晚上七時一次
本期隆重獻映：優良文藝巨片
曹禺源著
雷雨
劇壇演出膾炙人口
搬上銀壇感人更深
動人悲劇悲不堪言
悽慘纏綿慘不忍覩
更痛苦！更淒苦！更感動！
談瑛　王引　陳燕燕　梅熹　聯合主演
注意下期獻映武俠香艷巨片　女海盜　姚萍　彭飛　合演

懷寧醫院
主治：內科　外科　婦科　產科　小兒科　花柳科　戒烟
設備：男女病室　空氣流通　看護伺候　設備完善
院長高山盛謹啓
院址：安慶寧家巷九號　電話：第一四九號

鳴謝
敬啓者本會茲承周大民君將其親友送伊尊人冥壽禮款新幣九百元移作冬賑爲其親友造福特登報鳴謝
安慶紅卍字會謹啓

大東亞戰爭一週年紀念展覽及體操大會
主催者：模範小學
會場：模範小學
會期：十二月五日至十五日 每日上午九時至下午五時
內容
一、有大東亞戰爭前線及共榮圈建設之實地照片！
一、有意義深長美耀奪目連貫的偉大漫畫！
一、有學童們天真流露的可愛作品！
一、有海陸空軍各種雄偉壯觀的兵器及模型！
一、有各種雜誌圖書供之閱覽！
一、有學童們步法整肅與趣濃厚的體操和遊戲！
歡迎參觀。免費招待

銀色圈

聶丹

★馬徐維邦參加中聯的第一部作品「寒山夜雨」，已業經正式公映，它的形式雖是恐怖片，但內容是比「冷月詩魂」嚴正，它是以「烈女救孝子」為主題，說它是發揚中國的舊道德也可；說它是一般醉生夢死的青年的當頭捧也可。至面畫面之優美，剪輯之明快，那是看馬徐維邦以前作品，可以絕對的信任。

★馬徐維邦繼「寒山夜雨」後的新作，是秦瘦鷗著的「秋海棠」，前傳他有放棄「秋海棠」的傳說，據馬徐維邦本人表示，「秋海棠」決定開拍，不過男女主角到現在為止，尚未能決定。

★中聯公司自十月至十二月三個月內，是一奮鬥期，意思就是在這個奮鬥期內各部工作人員奮起努力，以便達到積極生產的目的，經過一個多月的努力，這目的是已達到了；現已攝竣就將公映者，計有馬徐維邦導演的「寒山夜雨」，李萍倩導演的「四姊妹」孫敬導演的「長恨天」卜萬蒼導演的「現代女性」，張石川導演的「夫婦之間」，居光啟導演的「梅孃曲」，鄭小秋導演的「試妻記」，舒適導演的「母親」，至於朱石麟導演的「良宵花弄月」，韓蘭根導演的「難兄難弟」，則因朱石麟忙於與卜萬蒼馬徐維邦合導「萬世流芳」，同時韓蘭根因隨岳楓李萍倩赴杭州拍外景，所以工作停頓一時，大約尚需若干時日可望攝竣。

★至於本月份的新片，卜引導演的「水性楊花」，已正式開工，男女主角決定由袁美雲與劉瓊擔任，岳楓的「賢父孝子」由梅熹與華北影星白光合作，不過劇名或將改為「牴犢情深」，楊小仲的「生命之火」，演員陣容計有李紅，徐立，此外尚有徐欣夫導演李麗華黃河主演的「斷腸風月」文逸民導演，龔秋霞顧也魯主演的「千金怨」，方沛霖導演，李麗華顧也魯主演的「凌波仙子」，何兆璋導演，周曼華呂玉堃主演的「曉風殘月」而傾全力以赴的「萬世流芳」，亦在積極攝製中。

★吳文起加入中聯後的第一砲，已決定為「紅粉知己」，男女主角，內定周曼華梅熹鄭重等。

★方沛霖最近又在動腦筋一個歌舞片，故事非常簡單，幾乎是一個純粹的歌舞劇，內有一場「少女的夢」將採用「仲夏夜之夢」中的仙女下凡那樣，於虛無飄渺之間，成羣少女，載歌載舞，所以阿方哥近日埋頭苦幹，好像在好萊塢雜誌中蒐集幾種材料。

門外話

門外漢

★不論那一行的人，其成名雖也有偶然的，但總以必然者居多。

★藝術人員的成名，至少得要有夠得上水準的工夫。

★捧角據說是對伶人們的一種孝敬。其孝否也不得而知，然其敬則敬矣，於其敬處，問伶人們作何報答。

★伶人們的成名自然也不出乎必然的。而其必然却一半繫在捧字上，有捧，其成名也必然矣！

★名伶必有老斗，在安慶固不必有名伶，其老斗的有無不得而知，然等而下之的捧客，自所難免。

★老斗之於名伶的義務是捧場，捧場的最大者，當然在於包下多少多少的戲票，所以老斗非面團團者莫辦。

★本非富翁，只係一介寒士，而作起老斗來，難矣！而

★雖非老斗，而捧者自有其人，且其人乃寒士者，亦未嘗絕闕。然則，將亦有難亦哉之歎矣！

★伶人們的私生活，大都沒有藝術的價值。

★為藝術而藝術者，此伶界間有幾人。

★都是為了生活者，拿筆桿者，鬻藝者，所操不同，而其為也則一，「誰為為之」則可答以「口腹為之」。

★拿筆桿者說得光明磊落，其生活也復與伶人同慨。

★西漢開國宰相蕭何，嘗為刀筆吏，筆以刀名，則運用人，其心事固不純矣，然而蕭何月下追韓信，至今美談。

★寫這門外話，其實並不為游藝而游藝，正如伶人們的不為藝術而藝術。

★所不同的不為藝術而藝術者，能維持生活。若靠不為游藝而游藝，則連吃花生米也不夠也！

戲名對

◎夢湖◎

- 洪羊洞　牧虎關
- 花蝴蝶　玉麒麟
- 審李七　拿康八
- 烏龍院　白虎堂
- 百草山　五花洞
- 大嫖院　小上坟
- 三娘教子　四郎探母
- 草船借箭　轅門射戟
- 張義得寶　蔣幹盜書
- 三氣周瑜　七擒孟獲

女權高張下的一紙叫冤書

（楓）

集全中國影壇導演及全體男女影星於一堂之中聯公司，自成立以來，所攝製成功的影片，不下二十餘部，在這二十餘部影片中，完全都是以女明星懸頭牌，男明星則屈為附庸，此不僅為厠身影壇的男明星含冤叫屈，泛而言之，即身屬男性一份子者，莫不共鳴不平。

影壇紅小生高占非，從影有年，論其經歷較之任何女明星為悠遠，再論其演技，他以往的作品如「南國之春」「都會的早晨」等，早經蜚聲影壇，至今猶為人所津津樂道，何以加入中聯後，雖有「恨不相逢未嫁時」及「芳華虛度」兩部片子問世，可是排名均在袁美雲與陳燕燕之下，此非為「重女輕男」之風氣所使然者何？

近閱滬影迷社出版之「電影圈」內豆腐版所載：「反對女明星掛頭牌之男明星叫冤書」，揆度其文字之立意，雖近於「豆腐」，但以事實所表現者，究含有不平之鳴，因特錄之，以為茶餘酒後之談助：

親愛的同性同業們，及各界人士：

現在我們迫不得已，只有叫冤伸訴了。

這是我們的終生恨事，也是我們理直氣壯的道理。

為何女明星老是掛頭牌？而我們却大都毫無生氣，以風建制度來說，這是不道德的，本來「重男輕女」。況且以生理及美觀來講，則成何體統呢！

就以一般人想不到，但說出來誰都想得到的事來說，那也可見真理所在，毋庸強詞奪理。即男子與女子全身衣服，孰多孰少？像現在的天氣，穿洋裝的男子至少有汗衫一件，短褲一條，棉毛或羊毛馬甲一件，羢西裝一裝，皮鞋一雙，呢夾大衣一件。女的充其量馬甲一件，三角褲，夾旗袍一件，及夾大衣一襲，雖說女的手中皮夾，但男人頭上也有禮帽，況且還可拿手杖，更可拿公事皮包，其量既多，其質尤重。現在的輕女輕男，是憑何見解？「重」者應當重之，此天理使然，毋可諱言。

同人等含冤數載，暗無天日，謹書此伸訴書布之社會，願各界有以協助糾正之，同人等幸甚！耶蘇在天之靈幸甚！

補白

（菊風）

入東亞劇場的戲碼，開頭是陳鴻聲，次乃王少芳，又次之是劉振聲，三劇老生戲，似乎已成了定律，有人說：這是備了案×××，其實，這些角兒的「內幕」，又非局外人所能知道的！

導演的處女作

（田心）

鄭正秋	難夫難妻
張石川	一百五
程步高	水火鴛鴦
史東山	楊花恨
李萍倩	花好月圓
邵醉翁	立地成佛
楊小仲	醉鄉遺恨
張慧沖	情海風波
卜萬蒼	玉潔冰清
王元龍	殖邊外史
司徒慧敏	神場怪人
歐陽予倩	神仙棒
文逸民	兒女英雄
王次龍	清宮秘史
蔡楚生	奇女子
鄭小秋	碎琴樓
王引	荒山奇僧
朱石麟	自殺合同
徐欣夫	三箭之憂
湯傑	勇士救美記
吳村	風
吳永剛	神女
沈西苓	上海二十四小時
岳楓	中國海的怒潮
袁牧之	都市風光
方沛霖	化身姑娘
嚴幼祥	刺秦皇
張善琨	一夜皇后
孫敬	香港歌女

小廣告

鄙人茲遺失陰文字方形私章一顆篆「高政之章」一枚另刻圓形圖章應用外對所失之章特此聲明作廢

高政謹啓

商情

懷甯縣十一月份中旬人民日用物品價目表

米業（每担價儲備）

上色米	一六〇、〇〇〇
中色米	一五五、〇〇〇
下色米	一五〇、〇〇〇
糯上米	二〇〇、〇〇〇
糯中米	一八〇、〇〇〇

雜糧業（每担價儲備）

黃豆	七九、〇〇〇
苞蘆	六五、〇〇〇
小麥	一〇〇、〇〇〇
大麥	六五、〇〇〇
蠶豆	七〇、〇〇〇
安豆	九〇、〇〇〇
芝蔴 白	二四〇、〇〇〇
芝蔴 黑	二二五、〇〇〇
紅豆	九五、〇〇〇
菉豆	九五、〇〇〇
菜子 大	一七五、〇〇〇
菜子 小	一四五、〇〇〇

油業（每担價儲備）

菜油	四五〇、〇〇〇
小磨油 每斤	六、〇〇〇
桐油	三五〇、〇〇〇
蔴油	五五〇、〇〇〇
皮油	四〇〇、〇〇〇

柴業（每個價儲備）

大柴	二、五〇〇
中柴	一、五〇〇
小柴	一、〇〇〇

麵業（每斤價儲備）

土麵粉	九〇〇、五
乾絲麵	一〇五、〇
掛麵	一一〇、〇〇
燒餅	一〇〇、〇〇
潮機麵	八五、〇〇
毛米粉	五〇、〇〇

（每袋價日金）

綠塔牌	一二、五〇

豆付業

（每觔價）

老豆付	〇、三〇

（每塊價儲備）

白豆千	〇、〇五
醬荼千	〇、〇五
千張每張	〇、〇二

蛋業（每個價儲備）

雞蛋	二〇

醬業（每斤價儲備）

原醬	一、五〇
蠶豆醬每斤	一八〇〇
蠶豆醬每聽	一四〇〇
大椒麵每斤	二、〇
衛生醬油每斤	九〇
雙套醬油每斤	八〇
醬筒瓜每斤	一、八

酒業（儲備每斤價）

毛酒	二一〇、〇
五加皮	二一〇、〇
米酒	一五〇、〇〇

香煙（每箱價儲備）

明星	一、五〇一五
派力士	二、二二
富士山	三、三一〇
廿支全祿	二、二〇〇
指南	一九八、〇〇

南貨糕燭業（每斤儲備價）

雞蛋糕	六、五〇
寧片糕	七、〇〇
小方片糕	二、〇〇
大方片糕	六、四〇
香蕉餅	千六、〇〇
酥糖餅	千四、五〇
大玉帶糕	八、〇〇
五香瓜子	四、四〇
甘草瓜子	四、八〇
核桃糕	五、〇〇
松仁糕	六、〇〇
橘紅糕	六、五〇

金融

軍票　進十八元一　出十七元八八

其他各種物價此次所未改定者仍遵照上月評價委員會在本報所披露之原價相同

大東亞劇場

▶日戲新幣二元　夜戲新幣四元◀

傅勝全　劉春董　八麟童　劉慧琴　王同祿　劉麟童

文武花衫　呂豔香　劉振聲　錢月樓

王少舫　呂豔芳　何玉鳳　陳潤聲　羊得青　九麟童

佳座無多　請君早臨

▼夜戲▲

天官賜福　逍遙津　罵殿　洛陽才子　金錢豹

獅子牙粉

去垢 殺菌 固齒聖品

安慶經理 柳田誠心堂 安慶利民街一〇號